No 124

Port payé à Montréal

Avec les hommages

des

CHEVALIERS DE COLOMB

DE KAHNAWAKÉ

PRINTED IN CANADA
IMPRIMÉ AU CANADA

KATERI

No 124

KATERIGRAMME

SOUS L'ÉGIDE DE JEANNE OÜENDITÉ

HOMMAGE AU PÈRE BÉCHARD, S.J.

NOUVELLES AMÉRINDIENNES

MLLE EVELYN BROWN, R.I.P.

KATERI AU GRAND SÉMINAIRE!

POURQUOI LOUER ET GLORIFIER LES SAINTS?

FÊTE DE KATERI

PÂQUES

NEUVAINE À KATERI

À QUOI SERVENT VOS DONS?

KATERI CHEZ LES MONTAGNAIS

ANNÉE IGNATIENNE

NOUVELLES DU CENTRE

1656 - 1680

LYS DES AGNIERS

Printemps • 1991

Kahnawaké (Québec)

Centre Kateri
Case postale 70, Kahnawaké, Québec
J0L 1B0
Tél.: (514) 525-3611

KATERI **No 124**

OBJET

1. Le périodique trimestriel ***Kateri***, publié par le Centre Kateri à Kahnawaké (Québec), voudrait vous aider à obtenir des faveurs spirituelles et temporelles, grâce à l'intercession de la bienheureuse Kateri Tekakwitha. Par là, nous espérons hâter la canonisation du Lys des Agniers;
2. Nous désirons trouver de nouveaux amis pour la cause de Kateri, afin d'en obtenir au moins un «Pater, un Ave et trois Gloria» quotidiens en vue de la canonisation;
3. Nous vous tendons la main, car, sans votre aumône, nous ne pouvons à peu près rien pour faire connaître Kateri, petite laïque, et pour l'examen des faveurs importantes attribuées à son intercession.

MATIÈRE

Chaque numéro de ***Kateri*** comprend:

1. Une ou plusieurs pages sur la vie et les vertus de Kateri;
2. Des nouvelles de ses amis répandus de par le monde;
3. Le récit de faveurs obtenues par son intercession;
4. De la documentation au sujet des autochtones, en particulier des Indiens de la Mission Saint-François-Xavier.

AVANTAGES

Votre abonnement (3,00 $ par année), renouvelable le plus souvent possible, vous donne droit à l'inscription parmi les «Amis de Kateri» pour qui

1. Une messe est offerte chaque semaine;
2. Une autre messe est offerte pour les amis défunts;
3. Le vice-postulateur prie pendant sa messe quotidienne;
4. À titre de bienfaiteurs de la Compagnie de Jésus, des milliers de messes sont offertes chaque année;
5. Est ouvert le trésor spirituel des mérites de la Compagnie de Jésus;
6. Des grâces spéciales sont acquises en travaillant à la canonisation de Kateri.

MARS 1991

Les trois premiers dollars de tout don compteront pour l'abonnement. Avec la permission de l'Ordinaire et des Supérieurs, Kahnawaké (Québec).

Copyright par Jacques Bruyère, S.J., vice-postulateur
Courrier de la deuxième classe. Enregistrement, Numéro 1728
Dépôt légal — Bibliothèque nationale du Québec

KATERIGRAMME

«Celui qui croit en moi, même s'il meurt, vivra.»
(Jean 11, 25)

Pour le Christ, la mort, c'est le passage à la vie, à une vie de surabondance. Parce qu'elle a compris cela profondément, Kateri a accepté toutes sortes de souffrances, s'en est infligé elle-même et a affronté la mort avec courage. Elle se voyait déjà dans la Lumière, dans la Béatitude du ciel. Elle savait aussi que les misères passagères à endurer sur la terre n'étaient rien en comparaison de cette récompense éternelle.

Ce mystère pascal, passage de la mort à la vie par la souffrance, est la Bonne Nouvelle annoncée par Jésus-Christ. Comment ne faut-il pas s'en imbiber, s'en imprégner, pour le vivre. Vivre de ce mystère n'est pas réservé aux saints seulement; tous les enfants de Dieu sont appelés à cheminer avec ce Seigneur qui a épousé la vie humaine pour nous apprendre à porter nos croix à sa suite et ressusciter avec Lui. Trop d'humains, chrétiens ou non, ont peur du passage mystérieux de la vie humaine à la mort. Pourtant, ce n'est pas le seul mystère rencontré au cours de notre existence... mais sûrement le plus grand, le plus beau, le plus inspirant.

En cette fête de Pâques, nous célébrons la résurrection du Seigneur en espérant la nôtre, parce que Sa résurrection est notre garantie. «Si Christ n'est pas ressuscité, votre foi est illusoire» disait saint Paul. (I Cor. 15, 17)

Nous vous souhaitons de croire fermement à ce grand mystère pour en vivre et aider les autres à le découvrir afin qu'ensemble nous puissions transcender les misères de ce monde.

Joyeuses Pâques à tous les amis de Kateri,

Le vice-postulateur
Jacques Bruyère, S.J.

SOUS L'ÉGIDE DE JEANNE OÜENDITÉ

En 1667, cette jeune huronne mourut à l'âge de quatorze ans, après avoir prononcé le voeu de chasteté perpétuelle. Elle eut, paraît-il, la visite de la Vierge Marie trois jours avant sa mort.

1. Une âme du purgatoire
2. Mme Isabelle Pendal
3. Mme Rose Marie Breau
4. M. Stéphane Figaret
5. R. P. Jacques Custeau, S. J.
6. M. Ronald Forsythre Dempster
7. Une âme du purgatoire
8. M. Claude L'Italien
9. M. Roland Paul
10. M. Jean-Paul Meunier
11. M. Aurèle Raîche
12. Une âme du purgatoire
13. M. Louis Jacob
14. Mme Diane Bouchard
15. Mme Myriam Marin
16. M. Henri Guidon
17. Mme Ulric Deslierres
18. M. Dosithée Girard
19. M. Hilaire Rousselle
20. Mlle Aurore Nolet
21. M. Stanislas Muloin
22. Une âme du purgatoire
23. Mlle Simone Allard
24. Mme J. R. Healy
25. M. James A. Brennan
26. M. Alexis Gauvin
27. Mlle Madeleine Sénéchal
28. M. André Guay
29. Mme Madeleine Basque
30. M. Gilbert Dubé
31. Une âme du purgatoire
32. M. Roméo Roussel
33. M. Maùrice Tremblay
34. Mme Rose-Anna Lapierre-Tchernoff
35. M. Pamphile Laplante
36. Une âme du purgatoire
37. Mme Evelyn Marion
38. Mme Mary Roussey
39. Une âme du purgatoire
40. M. Keith Korella
41. M. Arthur Watier
42. M. Eugène Fox
43. Mlle Françoise della Faille
44. Une âme du purgatoire
45. M. Albin Bouffard
46. M. Frank Chuhran
47. M. Benoît Bergeron
48. M. Philip Nielsen
49. M. Philibert Dubé
50. Mme Mary Ann Colton
51. Mme Alexina Léger
52. M. Benoît Léger
53. M. Adolphie Léger
54. M. Edgar V. Brideau
55. Une âme du purgatoire
56. R. P. G. Lawrence Schork
57. Mme Aldina Gauvin Bruyère
58. M. M. Kelly
59. M. Sylvain Petit
60. M. André Ladouceur
61. Mme Léona Griffiths
62. Mlle Helen Fabrizio
63. Une âme du purgatoire
64. M. Jean-Claude Arcand
65. Mme Sady Sanipas
66. M. Russell Robertson
67. Une âme du purgatoire
68. M. Yvon Bond
69. M. Gino Grégoire
70. M. Morel Gallien
71. Dr Eugène C. Ingoldsby
72. Une âme du purgatoire

Tombeau de Kateri à Ville Sainte-Catherine

Hommage au Père Béchard

Vice-postulateur canadien pour la Cause de Kateri Tekakwitha pendant trente années

Fondateur de la revue *KATERI*

Fidèle correspondant de milliers d'amis

O Bienheureuse Kateri Tekakwitha,
je t'en supplie,
veille sur tous ceux
dont je te confie les problèmes
tant spirituels que temporels.
Ils ont confiance en toi,
car ils savent
que tu as aimé
le Seigneur Jésus
et sa douce Mère
pendant ton séjour ici-bas
et que tu les as servis
dans l'amour
et la pureté.
Prends ces amis par la main
et conduis-les
à travers les difficultés de la vie
jusqu'aux Mères
de la Mère et du Fils
Amen

(Prière autographe du Père Béchard)

Pour toutes vos oeuvres, cher Père Béchard
et pour cette fervente prière,
tant de fois articulée pour nous
dans le silence et la solitude,
recevez aujourd'hui dans votre céleste demeure,
notre profonde et affectueuse reconnaissance.

Vos amies-et-amis katériens

NOUVELLES AMÉRINDIENNES

50 ANS JÉSUITE, 30 ANS PASTEUR

Samedi, 17 novembre 1990, jour de gratitude à Kahnawaké en l'honneur du P. Léon Lajoie, S.J. Ce pasteur émérite était fêté pour «ses trente ans d'amitié, de soins attentifs, de service à l'endroit des Indiens de Kahnawaké», et pour son Jubilé d'or comme membre de la Compagnie de Jésus.

Après l'Eucharistie à 16 h, tous les visiteurs, les invités spéciaux de sa famille et les paroissiens purent se régaler d'un succulent repas offert et servi par les Chevaliers de Colomb. Avec de nombreux cadeaux, le «capitaine» a reçu officiellement, de la part de M. Stewart Beauvais, le nom agnier de *Sakohami:* celui qui marche en tête, qui guide, qui porte la charge du fardeau.

Longue vie au «capitaine» de Kahnawaké!

LE PLUS GRAND DIOCÈCE DU MONDE: CHURCHILL–BAIE D'HUDSON

Superficie: 2 300 000 km^2, soit trois fois la superficie de la France. 20 000 personnes occupent ce territoire dont 16 000 Inuit répartis en 24 villages. Il y a environ 5 000 catholiques et 12 000 anglicans.

Dans cet immense diocèse, quinze prêtres et deux frères oblats, cinq religieuses des Sœurs Grises de Montréal et huit laïcs (surtout des jeunes) assurent les services religieux.

80 missionnaires oblats, pères et frères, et environ 90 Sœurs Grises de Nicolet et de Montréal, ont travaillé toute leur vie ou en partie dans le diocèse.

BÉATITUDES CHINOISES OU AMÉRINDIENNES

Bienheureux ceux qui savent rire d'eux-mêmes: ils n'ont pas fini de s'amuser.

Bienheureux ceux qui savent distinguer une montagne d'une taupière: ils s'épargnent bien des tracas.

Bienheureux ceux qui savent se reposer et dormir sans chercher d'excuses: ils garderont leur équilibre.

Bienheureux ceux qui savent se taire et écouter: ils en apprendront des choses nouvelles.

Bienheureux ceux qui savent admirer un sourire et oublier une grimace: leur route sera ensoleillée.

«IL DANSE AVEC LES LOUPS»

Ce film merveilleux est l'histoire d'un homme qui est attiré par ce désir de voir les frontières avant qu'elles ne disparaissent. Il se fait alors piéger entre deux mondes et devient progressivement acculturé à la société Lakota.

«Il danse avec les loups» est avant tout l'histoire d'un homme. C'est l'expérience limitée à une personne seulement. C'est un itinéraire spirituel, l'itinéraire d'une âme.

Personne ne présente ça plus clairement que le cinéaste Dean Semler. Il saisit la mystique de la nature du pays, la route magique de la lumière, dépeinte à l'aurore ou à l'aube. Semler fait parler la terre. C'est un lieu spirituel.

Le producteur, Kevin Costner a créé une première. Il raconte l'histoire tissée par de simples Indiens, pleins d'honneur et de respect pour les Indiens Lakota. La vérité a été magnifiquement écrite.

Le film a atteint tous les records. Cela veut dire un succès pour le Sud Dakota, non seulement au point de vue touristique et économique, mais de valeur éducationnelle pour les non-Indiens. Les Indiens sont de vrais hommes et femmes et des amis.

LE 1er CONSEIL INDIEN DES CHEVALIERS DE COLOMB EN AMÉRIQUE DU NORD

Le 1er Conseil indien des Chevaliers de Colomb en Amérique du Nord a été formé sur la réserve agnière de Saint-Régis. Le Conseil agnier d'Akwasasné 10423, baptisé «Rév. Michel Jacobs, S. J.», a été organisé à la fin de juin 1990 et a reçu sa charte officiellement en décembre.

On avait dit au groupe qu'il fallait 30 membres pour former un nouveau Conseil. Ils ont déjà 42 membres et la liste continue de s'allonger.

Le groupe fut formé sur la réserve pendant la période tendue de l'été '90. Même si les Chevaliers n'ont pas d'affiliation politique, c'est le désir du Père T. Egan, S.J., chapelain, que leur exemple dans la communauté aidera à établir la paix et à régler bien des différends.

Mme Alma Ransom, l'avocate pour la création du nouveau Conseil, est assurée que le Conseil de la réserve sera un grand succès. Ainsi les Indiens apportent à ce Conseil plus que leur bon caractère et leur bonne pratique religieuse. Ils apportent leur culture, leurs traditions et leur langage qui viennent avant toutes les règles que les Chevaliers canadiens et américains ont établies. Ils apportent aussi les valeurs de l'Église catholique que leurs aïeux ont acceptées il y a si longtemps.

LAISSONS LES INDIENS DORMIR EN PAIX

De grands efforts sont faits pour recouvrer les restes des prisonniers de guerre et de ceux qui sont disparus, qualifiant cela d'affaire morale et humaine. Malgré cela, aux États-Unis plus de 100 000 morts amérindiens demeurent dans des collections alors que les tribus les réclament sans succès. D'après l'histoire, ces morts furent prélevés dans des champs de bataille pillés par les agents fédéraux et les entrepreneurs d'attractions touristiques.

L'an dernier, le Congrès a passé une loi historique réclamant que l'Institut Smithsonian rapatrie les restes de 19 000 Amérindiens à leurs tribus d'origine. Il y a à présent un autre bill du Congrès qui exigerait la même chose des autres musées.

Comme chrétiens catholiques, nous avons la responsabilité morale de parler en faveur des droits des autochtones d'enterrer leurs morts. Offrons notre appui à ces Amérindiens traités si pauvrement dans le passé en leur montrant que nous nous soucions de leurs morts.

(publié dans Seedlings)

150e ANNIVERSAIRE DE L'ARRIVÉE DES OBLATS AU CANADA

Le P. Eugène de Mazenod fonda la Congrégation des Missionnaires Oblats de Marie Immaculée à Amiens, France en 1816 et il fut nommé évêque, avec siège résidentiel à Marseille en 1832. Déjà à partir de 1841, les Oblats quittent la France pour les pays étrangers: Canada (1841), Angleterre (1842), États-Unis (1847)... Au Canada, les six premiers oblats s'installèrent d'abord à Saint-Hilaire, puis en août 1842, à Longueuil.

Dès 1844, les Oblats héritèrent graduellement des missions indiennes depuis la Côte-Nord du Saint-Laurent jusque dans l'Ouest canadien. On ne compte plus les travaux et les sacrifices accomplis par ces vaillants missionnaires à la suite de leurs évêques géants. Depuis 60 ans, ils ont fondé des missions à l'étranger: au Lesotho, au Chili, en Bolivie...

Action de grâces au Seigneur pour l'évangélisation réalisée par ces dignes descendants de Mgr Mazenod.

PASTORALE AMÉRINDIENNE À TIMMINS

Répondant au désir de Mgr Landriault, évêque du diocèse, d'instituer un service pastoral amérindien dans la ville épiscopale, le Conseil provincial oblat de Montréal a désigné le P. Lionel Lajeunesse, O.M.I., responsable de ce nouveau ministère.

«DES LYS POUR LE LYS DES AGNIERS»

Si vous admirez de beaux lys autour du tombeau de Kateri lors de la saison des Fêtes, vous devinerez que c'est un cadeau de la famille John Abbott de Glens Falls, N.Y.

Depuis longtemps M. et Mme Abbott font un pèlerinage annuel au centre Kateri. Ils l'aiment beaucoup.

Le frère de M. Abbott, Sam, est juge aux courses de Saratoga Race Tracks. John avait un cheval baptisé Kateri. Ce cheval gagna sa première course!

PROMOTION DE LA CAUSE DE KATERI

Il y a plusieurs façons de le faire. Le P. Edmond Zimmer, homme ingénieux nous le démontre. La plaque d'immatriculation de l'État de N.Y. porte le nom de Kateri. À chaque fois qu'il cachette une lettre, il y ajoute le sceau de Kateri.

Il a pris possession de quelques acres de terre pour y bâtir un villa près d'Auburn, N.Y.: les Acres de Kateri. Et à ne pas s'y méprendre, il y a un petit sanctuaire à Kateri dans le jardin près de sa villa.

Merci pour votre bon exemple, Père Zimmer. — «Mes frères et sœurs, allez et faites de même!»

Un reçu pour fin d'impôt est envoyé pour tout don de dix dollars ou plus.

EVELYN BROWN

partie vers
la maison du Père

le 6 décembre 1990

C'était une priante profonde, une poète, une sainte, une missionnaire... Convertie du protestantisme au catholicisme (son père était un évêque baptiste), elle fut instruite de notre religion par un jésuite de Toronto, baptisée par un Père assomptionniste à Québec et son éloge funèbre fut prononcé par un dominicain: c'est l'histoire de sa vie, moult voyages et moult célébrités rencontrées au Canada, aux États-Unis, en France, en Afrique...

Quand elle séjourna au Kenya, elle fit la connaissance de Frank Duff, fondateur de la Légion de Marie; elle devait écrire plus tard la vie d'Edel Quinn, apôtre légionnaire en Afrique.

Sur le bateau qui l'amenait à Québec, elle se lia d'amitié avec une sœur Notre-Dame d'Afrique. Elle eut le coup de foudre pour cette ville, s'y installa et fut aussitôt entourée de bons amis (Mlle Bernadette Savard, Sr Marie-des Neiges, S.B.A., M. et Mme Paul Marquis...). Inclinée vers l'écriture, elle demanda à Mgr Tessier un sujet de livre, de préférence une biographie de femme. L'évêque lui proposa la vie de Mère d'Youville. Mais Evelyn était attirée par Kateri Tekakwitha. «Il y a peu de choses à dire sur elle», de lui répondre Monseigneur. Par l'intermédiaire des PP. Adrien Pouliot et Henri Béchard, S.J., elle apprit à mieux connaître Kateri ainsi que les coutumes et traditions amérindiennes. D'où le magnifique volume: *Kateri Tekakwitha, vierge Mohawk.*

De plus, elle écrivit et traduisit des livres de spiritualité. Elle était toujours en recherche et s'intéressait à tout.

Elle s'éteignit paisiblement dans le Seigneur, comme dans une action de grâce pour sa vie si bien remplie. Le Père Jean Filiatrault, chapelain de la Maison Michel Sarrazin, nous a dit comment elle prolongeait ses mercis après avoir reçu la sainte communion.

Née en Colombie-Britannique, elle était tombée en amour avec «la belle province», tandis que son cœur épousait toutes les nations.

J.B.

KATERI AU GRAND SÉMINAIRE!

Le 8 novembre avait lieu au Grand Séminaire de Montréal, la célébration commémorative du 150e anniversaire de sa fondation par la Compagnie de Saint-Sulpice. Son Excellence, Mgr Jean-Claude Turcotte, assisté de neuf évêques et d'une centaine de prêtres, présidait l'Eucharistie à laquelle assistaient de nombreux religieux et laïcs.

La cérémonie comprenait la dédicace d'un nouvel autel avec insertion des reliques. «En consacrant ce nouvel autel, dit Mgr Turcotte, nous demandons à Dieu de l'identifier au Christ comme source des sacrements de l'Église. Que ce geste soit pour nous aujourd'hui un appel particulier à refaire constamment nos forces à la source même de la communion de nos vies et à celle du Seigneur Jésus.»

Ensuite eut lieu la procession des reliques qui devaient être déposées dans le reliquaire de l'autel. La relique de sainte Marguerite Bourgeois était portée par Sr Madeleine Rochette, C.N.D., supérieure générale; celle de sainte Marguerite d'Youville, par Sr Parent, S.G.M.; celle de la bienheureuse Kateri Tekakwitha

Kathy Rice et Joseph Two-Rivers présentent la relique de Kateri à Mgr Turcotte.

par deux Agniers, Kathy Rice et Joseph Two-Rivers; celle des saints martyrs canadiens par le P. Jean-Marie Archambault, provincial des Jésuites et celle de saint Jean-Marie Vianney par un séminariste.

Ces reliques furent déposées sur l'autel, puis insérées dans un magnifique reliquaire. C'est à ce moment que les paroles de l'Apocalypse appliquées à la dédicace de l'autel prirent tout leur sens: «J'ai vu sur l'autel les âmes de ceux qui avaient été immolés à cause de Dieu et du témoignage qu'ils avaient porté.»

Le nom de Kateri fut proclamé trois fois pendant cette cérémonie: durant la litanie des saints avant la bénédiction de l'autel, pendant la procession des porteurs de reliques et au cours de l'Eucharistie.

Dans cette atmosphère, impossible de ne pas se rappeler les premiers temps de la colonie où le Lys des Agniers visita peut-être ces lieux alors qu'ils n'étaient qu'un fort.

Un peu d'histoire

Des Indiens (Iroquois, Hurons, Loups, Algonquins) occupaient un emplacement sis dans la commune de Ville-Marie sur la rue Saint-Paul. En 1676, le supérieur des Sulpiciens décida d'établir une mission au fort de la Montagne pour éloigner les Indiens de la proximité de la ville qui était occasion de désordres, de luxure et d'ivrognerie, surtout en temps de traite. Deux ou trois sulpiciens la déservaient. M. de Belmont, nommé supérieur en 1681, apprit les langues et vécut au milieu de ses ouailles. En 1683, la mission comptait 210 âmes réparties dans 26 cabanes.

Marguerite Bourgeoys et ses compagnes dispensaient l'enseignement aux Indiennes et aux filles de colons dans la tour est. Les Amérindiens exploitaient les terres des alentours et recevaient régulièrement des menaces de la part des Iroquois du pays des Cinq Cantons qu'ils avaient volontairement quitté. Ainsi, «le 17 mai 1691, quelque 70 Iroquois, s'étant venus poster en trois bandes au bout des champs, donnèrent si inopinément sur les hommes et les femmes qui semaient du blé d'Inde qu'ils en prirent 30 et tuèrent six.»

En 1694 un incendie ruina la partie abritant les autochtones (cabanes et église). On déménagea alors dans un nouveau fort – auquel on songeait depuis longtemps pour protéger les indigènes des mauvais contacts avec les Blancs – qui deviendra peu à peu la Mission du Sault au Récollet.

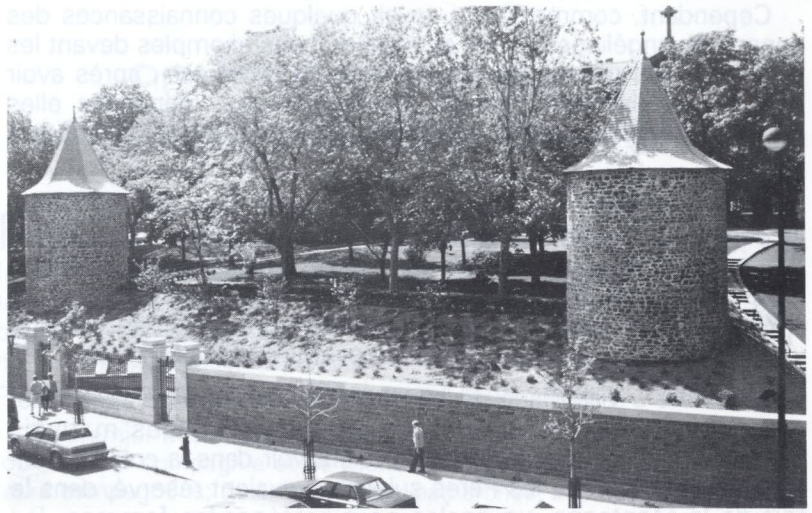

Les tours du Grand Séminaire

Kateri à Ville-Marie

Kateri vécut à la Mission du Sault (Ville de Sainte-Catherine) de 1677 à 1680. On peut imaginer qu'elle eut l'occasion de se rendre à Ville-Marie, comme le faisaient d'ailleurs ses compatriotes. Des canots traversaient le fleuve fréquemment pour aller faire du commerce, se ravitailler ou rendre visite à des connaissances.

Le Père Cholenec, père spirituel et biographe contemporain de Kateri, rapporte que Kateri «ayant passé quelques jours à Montréal, où elle vit pour la première fois des religieuses, fut si charmée de leur piété et de leur modestie qu'elle s'informa curieusement de la manière dont vivaient ces saintes filles et des vertus qu'elles pratiquaient.»

C'est à la suite de cette rencontre que la Vierge iroquoise projeta, avec deux autres compagnes de les imiter en se retirant à l'Île-aux-Hérons pour vivre en communauté. Cette forme de vie leur fut refusée par le Père Frémin, supérieur de la Mission, parce qu'elles étaient «trop jeunes dans la foi, qu'il y avait trop de singularité (dans leur dessein) et que l'Île-aux-Hérons était trop éloignée du village, que les jeunes gens qui iraient à Montréal ou qui en retourneraient seraient toujours dans leur cabane».

Elles jugèrent elles-mêmes que ce que le Père Frémin disait était raisonnable et elles ne pensèrent plus à leur projet.

Cependant, comme Kateri «avait quelques connaissances des conseils évangéliques et elle en avait de bons exemples devant les yeux dans les religieuses hospitalières de Montréal», après avoir mûrement réfléchi à toutes ces choses avec ses compagnes, elles décidèrent entre elles de ne jamais se marier et de se vouer à Dieu.

Le Père Frémin, bien informé des progrès spirituels de Kateri, lui donna par la suite quelques directives particulières. «Il lui ordonna surtout d'être fort retirée, surtout l'été quand les canots des Outaouaks descendaient; de demeurer dans sa cabane et de n'aller point au bord de l'eau comme les autres pour les voir arriver; elle garda aussi ce qu'il lui dit de ne point aller à Montréal».

Se rendre à Ville-Marie ne se faisait pas sans danger, pas tellement à cause de la fougue des rapides, mais des mauvais exemples que les jeunes filles pouvaient voir dans la colonie française. C'est ainsi que les Pères sulpiciens avaient réservé, dans le fort de la Montagne, un enclos pour protéger les femmes, les jeunes filles et les hommes chrétiens. Pour prévenir les désordres dans la mission, certains néophytes faisaient la ronde des nuits entières autour des cabanes «pour empêcher et les femmes d'en sortir et les hommes d'y entrer».

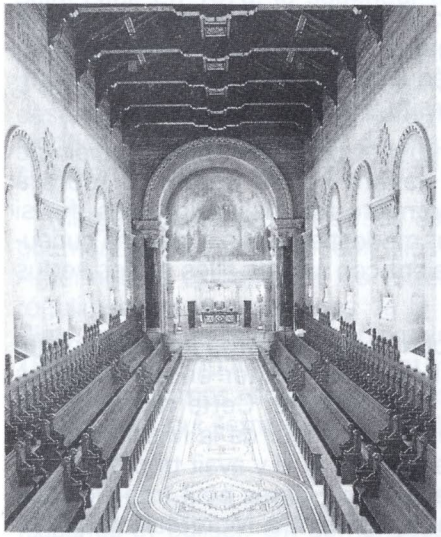

Chapelle du Grand Séminaire

Kateri donc, qui a peut-être foulé le sol de la Mission de la Montagne lors de sa visite à Montréal, y est maintenant présente de façon spéciale par ses restes insérés dans un précieux reliquaire déposé sous l'autel au Grand Séminaire. Jeune fille fragile, elle côtoie pourtant ces géants missionnaires et ces héroïques fondatrices de communauté religieuse. Par sa renommée de thaumaturge, elle s'est méritée le titre de «protectrice du Canada». Qu'elle veille sur son peuple et notre peuple.

J.B.

POURQUOI LOUER ET GLORIFIER LES SAINTS?

Pourquoi louons-nous ainsi les saints, pourquoi les glorifier et les fêter? À quoi leur servent les honneurs terrestres quand le Père céleste les honore? Quel est l'objet de nos louanges? Les saints n'ont pas besoin de nos honneurs et de notre dévotion. Il est donc évident que notre commémoration nous aide, mais pas eux. Pour ma part cependant, j'avoue que je brûle de désir quand je me souviens d'eux.

Le premier désir éveillé ou accru par le souvenir des saints est de jouir de leur compagnie et de mériter de devenir leurs concitoyens et leurs compagnons; de se mêler aux patriarches, aux apôtres, aux prophètes, aux martyrs, aux confesseurs, aux vierges – en un mot, à toute la communion des saints. L'Église de ces hommes et femmes de jadis nous attend, même si nous l'oublions. Les saints désirent notre compagnie et nous les dédaignons!

Laissons-nous réveiller enfin! Élevons-nous avec le Christ, cherchons ce qui est là-haut, que nos cœurs misent sur l'au-delà! Désirons avec ferveur ceux qui nous attirent, hâtons-nous vers ceux qui nous recherchent, et accrochons-nous maintenant, par la prière, à ceux qui nous attendent. Ce n'est pas seulement leur compagnie mais aussi leur bonheur que nous devons chercher à partager. Nous désirons leur présence; cherchons aussi à partager leur gloire. Ceci ne serait pas une ambition pernicieuse ni dangereuse pour l'âme.

Le second désir que la mémoire des saints fait naître en nous, est que le Christ, notre Vie, devrait nous apparaître comme il l'a fait pour eux et que nous devrions apparaître avec Lui dans la gloire. En attendant cependant, notre Tête se manifeste à nous, non comme Il est, mais comme Il est devenu pour nous, c'est-à-dire, non couronné de gloire mais couronné avec les épines de nos péchés. Un membre de cette Tête couronnée d'épines devrait rougir d'être si bien traité et gâté.

Désirons donc cette gloire. Si nous devons l'espérer, nous avons besoin des prières des saints de sorte que ce que nous ne pouvons obtenir par nos propres moyens, leur intercession nous l'obtiennent.

Abbé St. Bernard
(traduit par J.B.)

GRANDIR DANS LA VIE

Grandir, c'est éveiller la douceur en moi
et l'amener jusqu'au bout de la charité.

Grandir, c'est éveiller la gentillesse en moi
et l'amener jusqu'au cœur de la confiance.

Grandir, c'est éveiller le respect en moi
et l'accompagner jusqu'aux limites de la tolérance.

Grandir, c'est éveiller la patience en moi
et la conduire jusqu'aux terres de la vertu.

Grandir, c'est éveiller la bonté en moi
et l'amener jusqu'au bout de l'amour.

Grandir, c'est éveiller la prière en moi
et l'accompagner jusqu'aux sources de l'Évangile.

Grandir, c'est éveiller le désir de Dieu en moi
et l'amener jusqu'aux terres de la Foi.

Grandir, c'est éveiller la pudeur en moi
et la conduire jusqu'au cœur du partage.

Grandir, c'est éveiller l'homme en moi
et l'amener jusqu'aux portes de Dieu.

Grandir, c'est pousser la vie jusqu'au-delà de ses limites
en suivant le Christ
à travers tous les passages qu'il nous ouvre:
c'est ressusciter!

← *D'après une peinture de Raphaël*

Joyeuse fête à Kateri

Chère petite sainte, aimée de par le monde,
dont la grâce en ton âme fut grande et surabonde,
nous venons par milliers honorer en ces temps
les vertus de ton cœur qui nos émeuvent tant.

Tu fus une âme douce, agréable au Seigneur
et ton humilité sublimera ta vie.
Aux chemins de l'épreuve et de tous les malheurs
tu fus le lis intact, gage d'une survie.

Fleur du peuple iroquois, proposée comme image
à la vénération des Indiens de tout âge,
par ton intercession, fruit de tant de ferveurs,
notre peuple a reçu d'innombrables faveurs.

Tu fus plus d'une fois demandée en mariage
mais tes regards allaient plus haut en notre ciel
ton cœur était à Dieu, ton âme droite et sage
buvait déjà l'attrait d'un amour éternel.

Marie Lemieux

◆◆◆◆◆◆◆◆◆◆◆◆◆◆◆◆◆◆

Née à Auriesville, N.Y., 1656
Baptisée à Fonda, N.Y., 1676
Décédée à Ville Sainte-Catherine, Québec, 1680
Déclarée Vénérable par le pape Pie XII, 1943
Béatifiée par le pape Jean-Paul II, 1980

Statuette de Kateri déposée sur l'autel dans l'église de Pakuaushipu

À QUOI SERVENT VOS DONS?

Nous savons que votre main gauche ignore ce que donne votre main droite. Votre porte-monnaie, c'est votre cœur. Vous avez tout de même le droit de connaître l'utilisation de vos offrandes.

Notre CENTRE KATERI doit fonctionner pour promouvoir la Cause de Kateri: faire connaître le Lys des Agniers, faire prier pour obtenir sa canonisation, recueillir des témoignages pour établir l'authenticité de sa sainteté, montrer au monde d'aujourd'hui ce modèle de foi, d'innocence et de courage...

Pour atteindre ces objectifs, nous expédions chaque jour aux quatre coins du monde des écrits sur Kateri, des images, des objets de piété pour stimuler la dévotion. Une petite publicité est envoyé gratuitement et jusqu'à maintenant, nous n'avions jamais exigé de frais de poste même pour les commandes!

Toute cette propagande suppose une équipe qualifiée pour répondre adéquatement à la demande, des recherchistes pour découvrir de nouveaux aspects de la vie de Kareri qui parleront mieux aux chrétiens de 1991. Malheureusement, ce personnel qui compte cinq personnes ne peut être rémunéré comme il le mérite.

Pour ce qui est de notre petite revue *Kateri* qui tire à 15 000 exemplaires, l'impression et l'expédition nous coûtent cher. Le prix de revient (3,45 $) est plus élevé que ce que nous exigeons pour l'abonnement. Pour combler la différence, nous comptons sur vos dons. Comme le Père Béchard j'ose dire: «J'aimerais avoir l'argent en banque avant toute livraison du nouveau *Kateri!*» S.O.S., la Société canadienne des postes nous impose cette année une surcharge de 500 $.

Il nous faut aussi des sous pour la publication de livres sur Kateri. Il y en a trois sur le métier actuellement.

Enfin, la canonisation de Kateri pointe à l'horizon, ce qui occasionnera beaucoup de dépenses. Il nous faudra gratter au fond de nos coffres pour organiser des fêtes à la hauteur...

Conclusion: Merci pour vos dons parfois très généreux (chaque sous noir compte). Merci à tous ceux qui renouvellent d'eux-mêmes leur abonnement chaque année. Merci à l'avance pour vos futures offrandes.

Un vice-postulateur soucieux,

J.B.

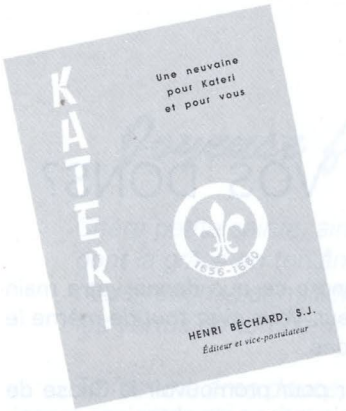

NEUVAINE À KATERI

du 9 au 17 avril

INTENTIONS

1er jour: La paix dans le monde
2e jour: Le respect des droits humains
3e jour: Le respect de la vie dès la conception
4e jour: Le partage généreux et l'amour vrai entre les époux
5e jour: L'éducation chrétienne des enfants
6e jour: Une motivation spirituelle pour les jeunes d'aujourd'hui
7e jour: La force et l'espérance pour ceux qui souffrent
8e jour: L'implication des laïcs dans la vie de l'Église
9e jour: Un souvenir pieux pour les défunts

Neuf messes seront célébrés au Sanctuaire de Kateri à ces intentions et aux vôtres. Le Père vice-postulateur et les Pères de la Mission auront une intention spéciale pour vous pendant la neuvaine.

CADEAU À KATERI POUR SA FÊTE le 17 avril

Vos intentions personnelles et votre don au Centre Kateri:

_____ _____

_____ _____

_____ _____

Veuillez m'envoyer le livret de la Neuvaine (sous forme de biographie de Kateri) 1 $: Oui ❑ Non ❑

Nom: _____

Adresse: _____

Ville: _____ **Code postal:** _____

POSTER AUJOURD'HUI AU: **CENTRE KATERI**
C.P. 70
Kahnawaké, Québec
J0L 1B0

KATERI À PAKUAUSHIPU

Pakuaushipu est un petit village où vivent 175 Montagnais. Situé sur la Basse-Côte-Nord, ce petit village isolé n'est accessible que par voie aérienne ou maritime pendant les périodes sans gel, sans glace.

Un peu en retrait du village, il y eut une toute petite chapelle de bois, chauffée au bois comme à l'ancienne jusqu'en 1985. C'est alors qu'une église plus moderne a été érigée au centre du village.

Il n'y a pas de prêtre résident. Un père oblat est chargé de faire la mission quatre fois l'an. En dehors du temps de la mission, la prière du soir réunit jeunes et moins jeunes autour de la présence eucharistique. Assez souvent, la rencontre se termine par la prière pour la canonisation de Kateri. Une belle statuette de Kateri était placée en honneur dans la petite chapelle et le demeure dans la nouvelle église. Les Montagnais en sont fiers. À une couple de reprises durant l'année, on fait la grande neuvaine à Kateri: prière pour sa canonisation, Notre Père, Je vous salue Marie et 3 Gloire au Père puis le chant à Kateri. Le tout se déroule en langue montagnaise.

Depuis 1988, l'image de Kateri occupe une place privilégiée dans chaque foyer. Certaines familles lui ont fait une décoration spéciale. Plusieurs Montagnais de tout âge portent au cou la médaille de Kateri ou sa relique et s'adressent à elle dans leurs situations particulières.

À l'école, certaines classes font la prière à Kateri chaque jour. Ces jeunes Montagnais sont très impressionnés par celle qui est l'une des leurs de par son origine.

En cette même année (1988), un don a été fait à l'église. En effet, un magnifique tableau représentant Kateri dans la gloire, a été offert par une artiste belge. Celle-ci a su mettre en relief des traits saillants de cette grande et belle personnalité: vue affaiblie, sa simplicité, son authenticité, son intériorité. Cette œuvre unique orne admirablement le mur de l'église à Pakuaushipu.

Chaque année au mois d'avril, c'est la grande neuvaine à Kateri. Et au cours de l'année, on refait cette grande neuvaine à plusieurs occasions. Ce sera pour demander des faveurs, pour accompagner le chef en voyage à Rome, pour la canonisation de Kateri, pour préparer la mission/ressourcement, pour aider à passer une difficulté qui veut prendre de l'ampleur, pour résoudre des problèmes de village.

De plus, la rencontre eucharistique se termine très fréquemment par la prière et le chant à Kateri en vue de sa canonisation.

L'on peut dire que la Bienheureuse Kateri Tekakwitha est très présente dans cette petite communauté montagnaise. Spontanément les cœurs se tournent vers elle pour obtenir réconfort, soulagement, aide et soutien. L'on souhaite ardemment la canonisation de cette petite qui est pour eux un modèle de courage, de volonté, de sagesse, de simplicité et d'authenticité.

Vive Kateri Tekakwitha!

Alma Tchernoff

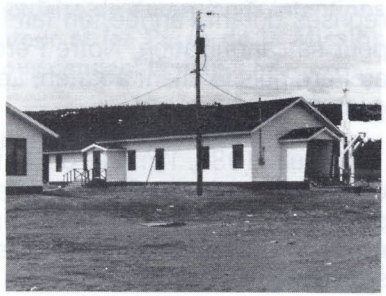

La petite chapelle de bois et la nouvelle église
Montagnais priant dans la petite chapelle.

Réflexions dans le cadre
de l'année ignatienne

ARTISANS D'UNE HUMANITÉ NOUVELLE

«... une église catholique
pleinement amérindienne.»

par le P. George D. Leach S.J.

Le son du tambour marque un nouvel âge pour les peuples aborigènes du Canada. Que ce soit en politique, en éducation ou en spiritualité, les peuples natifs bougent avec une nouvelle confiance et une détermination ferme. Dans le passé, les «missionnaires» ont commencé maints programmes — spirituels, académiques et athlétiques. Aujourd'hui, les peuples indigènes eux-mêmes sont les agents du changement. Des chefs aborigènes sont à élaborer des programmes éducationnels et des stratégies politiques. Ils sont à recouvrer, promouvoir et préserver la culture amérindienne. Devant cette situation qui surgit, les jésuites ont un nouveau rôle.

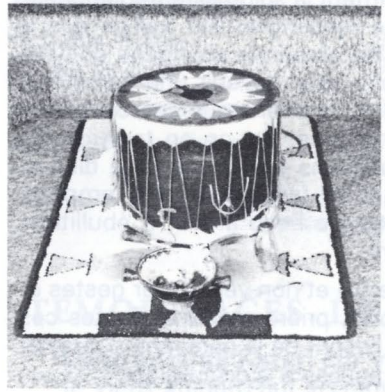

Leur appel est de «marcher avec», d'être des collaborateurs dans la création de cette nouvelle réalité indienne et dans l'instauration d'une «église catholique vraiment amérindienne». Dans ce genre de ministère, ils réalisent que l'Esprit-Saint a été présent aux peuples aborigènes depuis le commencement. Ceux-ci croient en un Dieu Esprit-Créateur. Ils connaissent divers esprits avec un sens pénétrant de la vie spirituelle.

Conscient de sa propre spiritualité ignatienne, le jésuite contemporain désire servir les peuples natifs avec respect et amour, vu que leur deux spiritualités se rencontrent. Il pénètre dans leur vie pour y trouver Dieu, et sur demande, pour partager son amour du Christ et les «chemins du Christ» vers le Créateur. En contact avec des aborigènes baptisés, il les encourage et appuie leur vie dans le Christ par la fraction du pain et la rémission des péchés. La direction spirituelle ainsi que le discernement des esprits jouent un rôle de plus en plus important dans son ministère. Il est avant tout «un homme de prière», qui intercède auprès de Dieu pour tous.

À l'occasion de ces nombreux moments de médiation, le jésuite rencontre une riche culture, bien que souvent cachée. Il se demande où le message de l'Évangile rejoint la culture aborigène. Il fouille dans les documents de Vatican II, surtout celui de «L'Église dans le monde de ces temps». Il affronte beaucoup d'exigences de ministère dans une autre culture, spécialement le défi de l'inculturation.

Inculturation

Qu'est-ce d'abord que l'inculturation? Ce terme théologique vient du Concile Vatican II, lors de la réunion des évêques de 1962-65. Les Pères du Concile ont encouragé le dialogue entre culture et foi. «Entre le message de salut et la culture il y a de multiples liens. Car Dieu, en se révélant à son peuple jusqu'à sa pleine manifestation dans son Fils incarné, a parlé selon des types de cultures propres à chaque époque. De la même façon, l'Église, qui a connu au cours des temps des conditions d'existence variées, a utilisé les ressources des diverses cultures pour répandre et exposer par sa prédication le message du Christ à toutes les nations, pour mieux le découvrir et mieux l'approfondir, pour l'exprimer plus parfaitement dans la célébration liturgique comme dans la vie multiforme de la communauté des fidèles.»

Avec cette orientation, les jésuites et les Amérindiens catholiques font face à des questions aigües: Comment la spiritualité traditionnelle indienne et le catholicisme romain se rencontrent-ils? Est-ce que la spiritualité indienne est «païenne»? Une personne aborigène doit-elle abandonner sa spiritualité amérindienne pour devenir une catholique romaine? Comme un aborigène disait: «J'ai appris que ces coutumes traditionnelles étaient interdites par l'Église. Est-on en train de les réintégrer aujourd'hui?» Avec ces questions profondes et la discussion qui s'ensuit, la tension peut monter facilement; les tempéraments peuvent s'échauffer, et comme de l'eau arriver à ébullition. Cependant, le silence s'installe souvent.

Mais le dialogue est essentiel — verbal et non-verbal, par gestes et œuvres d'art, célébrations et pow-wows, prière et jeûne. Toutes ces expressions de la vérité émergent de l'esprit de la personne humaine. L'Esprit de Dieu, notre Créateur, nous pousse à la discussion.

L'échange, soit formel ou informel, au sujet de ces préoccupations se produit de plus en plus. Lors des réunions du conseil paroissial, durant les sessions régionales de pastorale et pendant des ateliers explicites sur le sujet, ces points cruciaux provoquent des discussions animées. Mais, comme un petit battement de tambour, certains réalisent quelques petits pas en avant vers l'inculturation...

(Jesuit Bulletin '90)

(traduit par J.B.)

NOUVELLES DU CENTRE KATERI

FAVEURS enregistrées au Centre depuis le 26 octobre 1990 jusqu'au 23 janvier 1991.

Problème alcoolique résolu	1
Objets retrouvés	9
Maladies apaisées	26
Commerce vendu	1
Guérisons	11
Emplois gardés ou obtenus	23
Secours en argent	5
Logements loués	5
Paix dans la famille	1
Paix au travail	1
Maisons vendues ou achetées	4
Heureuses maternités	7
Heureux voyages	9
Études réussies	2
Opérations réussies ou évitées	10
Grâces temporelles	17

UN AN DÉJÀ

Cimetière de Saint-Jérôme (Québec)

VINGT-CINQ PROMESSES OU DAVANTAGE

Sr. Rollande Larochelle, Montréal, QC, 35; Sr. Juliette Beauregard, Montréal, QC, 51.

TÉMOIGNAGES DE FAVEURS OBTENUES

Le sourire de Kateri sur vos jours, Mme G. L. L.!

Je viens aujourd'hui accomplir ma promesse à la bienheureuse Kateri. Mon fils a été hospitalisé deux fois à Québec pour des traitements et après deux mois les résultats sont bons. J'ai toujours eu confiance en la «bonne Kateri» et je continue chaque jour à la prier. Je désire faire connaître cette Bienheureuse pour hâter sa canonisation. J'envoie un don de cent dollars en remerciement avec promesse de faire publier. Je compte sur vos prières et celles de Kateri pour que cela continue de bien aller. Une personne confiante.

(Natashquan, Québec)

(Dans le rappel d'une intervention de Kateri, donnez les détails.)

⚜ **Le sourire de Kateri sur vos jours, Mme M. Q.!**
Je vous envoie un chèque au montant de cent dollars en remerciement à Kateri pour faveur obtenue: accouchement réussi de ma belle-fille. Un beau petit garçon nous est donné. Merci beaucoup.
(Saint-Laurent, Québec)

⚜ **Le sourire de Kateri sur vos jours, Mme G. B.!**
Je vous envoie vingt dollars, comme je l'avais promis, pour faveur obtenue: la réussite d'une opération pour mon mari et des emplois pour mes enfants.
(Sheila, Nouveau-Brunswick)

⚜ **Le sourire de Kateri sur vos jours, Mlles B. et G.!**
Vous trouverez ci-inclus un chèque de cent dollars pour aider à la canonisation de Kateri Tekakwitha et surtout pour la remercier de nous avoir aidées à vendre notre maison à Springfield, MA.
(Augusta, Maine)

⚜ **Le sourire de Kateri sur vos jours, Mme S.-P.!**
Ci-inclus un chèque de cinquante dollars; promesse faite à Kateri pour plusieurs faveurs obtenues, en particulier le retour à la santé de ma sœur et aussi le règlement d'une affaire de voyage. Je prie Kateri chaque soir, j'ai son image sur ma table de chevet, une autre sur ma porte de réfrigérateur. Cet été, pendant la crise amérindienne, je l'ai beaucoup priée et suppliée pour qu'elle éclaire et protège son peuple. À présent, je la prie pour qu'il y ait entente et compréhension entre les deux peuples afin que nous puissions vivre heureux et en paix ensemble. Je suis assurée que Kateri va réussir. Merci.
(Auteuil, Québec)

⚜ **Le sourire de Kateri sur vos jours, Mme M. B.!**
J'envoie cinquante dollars, promesse faite à Kateri si mon fils se trouvait du travail après ses études. Kateri m'a exaucée. Pourriez-vous lui faire parvenir votre revue. Merci.
(Mistassini, Québec)

⚜ **Le sourire de Kateri sur vos jours, Mme B. G.!**
J'envoie la somme de vingt-cinq dollars que j'avais promis pour la Cause de Kateri. Je souffre d'angine de poitrine et j'ai un souffle au cœur. Il y a deux mois, j'ai eu deux grosses crises d'angine durant la même nuit. J'ai demandé à Kateri de me secourir, car j'ai vraiment eu peur de mourir. Mes douleurs ont cessé pour un mois et je voudrais vous demander d'unir vos prières aux miennes afin qu'elle continue de m'aider. J'ai quatre-vingt-un ans et cela est bien dur à supporter. Kateri m'a exaucée bien des fois et je l'aime. Depuis plus de quarante ans, tous les soirs, je récite sa prière ainsi qu'un Notre Père, un Je vous salue Marie et trois Gloire soit au Père. Merci à Kateri et à vous, Père.
(Montréal, Québec)

(Dans le rappel d'une intervention de Kateri, donnez les détails.)

⚜ **Le sourire de Kateri sur vos jours, Mme E. A. M.!**
Vous trouverez sous pli un don de cinquante dollars pour remercier Kateri de la guérison de notre petite-fille et aussi pour aider la Cause du Lys des Agniers. Merci à vous aussi.
(Montréal, Québec)

⚜ **Le sourire de Kateri sur vos jours, Mme M. M.!**
Voici une offrande de vingt dollars promise pour obtenir une meilleure position pour mon fils. Il a été appelé. Merci beaucoup pour vos prières. Je récite tous les jours, le Pater, Ave et Gloria pour obtenir la canonisation de la Vierge iroquoise; j'ai en elle une profonde confiance.
(Montréal, Québec)

⚜ **Le sourire de Kateri sur vos jours, Mme F. B.!**
Ci-inclus cinquante dollars pour faveurs obtenues. Ma santé s'améliore et mon mari a trouvé du travail.
(Pont-Rouge, Québec)

⚜ **Le sourire de Kateri sur vos jours, Mme C. C.!**
Dans ma dernière lettre, je demandais à Kateri qu'elle m'aide à trouver un logement... comme d'habitude elle m'est venue en aide, je la remercie et envoie un don de dix dollars tel que promis. Merci de l'attention que vous portez à mes lettres.
(Montréal, Québec)

⚜ **Le sourire de Kateri sur vos jours, Sr M. C., S.P.!**
J'inclus vingt dollars pour remercier Kateri pour nombreuses faveurs reçues durant 1990 – tout spécialement lors d'une opération pour anévrisme à l'aorte abdominal. Merci à Kateri.
(Montréal, Québec)

⚜ **Le sourire de Kateri sur vos jours, Mlle R. R.!**
Vous trouverez ci-inclus vingt dollars pour mon abonnement et le reste pour faveur obtenue. Je désirais depuis longtemps avoir un emploi de secrétaire et c'est après l'avoir demandé à Kateri que j'ai été exaucée. Je vais continuer de prier pour qu'elle soit canonisée. Merci Kateri.
(Rivière-du-Portage, Québec)

⚜ **Le sourire de Kateri sur vos jours, Mme M. N.!**
J'avais demandé que ma fille ait une heureuse maternité car le bébé, d'après l'échographie devait naître infirme. Or, la petite fille est venue au monde en parfaite santé! Un gros merci à Kateri. J'envoie un don de trente dollars pour exprimer ma reconnaissance.
(Aylmer, Québec)

(Dans le rappel d'une intervention de Kateri, donnez les détails.)

Petite soeur veut savoir...

Kateri Marietta Swaverly
22 mois
Easton, PA

si vous nous aiderez à recueillir au moins 50 000 promesses d'un Pater, d'un Ave et de trois Gloria quotidiens !

Nous en avons besoin pour obtenir du Coeur de Jésus la canonisation de la bienheureuse Kateri Tekakwitha.

On compte maintenant 23 942 promesses de prières après dix années d'efforts.

Il est grand temps d'ajouter la vôtre !

L'envoyer au Centre Kateri
C.P. 70, Kahnawaké (Québec)
Canada J0L 1B0

MA PROMESSE À KATERI Date .....

Je, soussigné(e), promets d'offrir chaque jour un «Notre Père», un «Je vous salue Marie» et trois «Gloire soit au Père» jusqu'à l'obtention du miracle requis pour la canonisation de Kateri.

M .....

Rue ou C.P. .....

Ville ..... Code .....

Province ou État .....

Pays ..... Téléphone .....

VOS INTENTIONS

Spirituelles

- ❑ Amour du bon Dieu
- ❑ Conversion
- ❑ Paix de l'âme
- ❑ Résignation dans les épreuves
- ❑ Paix dans la famille
- ❑ Vocations
- ❑ Fidèles défunts
- ❑ Bienheureuse mort
- ❑ Obéissance au Saint-Père

Temporelles

- ❑ Emploi
- ❑ Santé
- ❑ Logement
- ❑ Secours financier
- ❑ Accouchement réussi
- ❑ Bons amis
- ❑ Succès dans les études
- ❑ Paix sur la terre

Autre intentions .....

LE PREMIER JUIN, SERONT ADRESSÉES AU P. ANTOINE ROUSSOS, S.J., TOUTES VOS INTENTIONS. IL CÉLÉBRERA NEUF MESSES À BEYROUTH, AU LIBAN, DANS L'AGONIE D'UNE GUERRE INTERMINABLE.

(AUCUNE OFFRANDE N'EST EXIGÉE.)

Les cartes de condoléances "Kateri"

5 bons motifs d'en avoir toujours un jeu sous la main:

À l'occasion du décès d'un parent ou ami, vous n'avez qu'à apposer votre signature à l'une de ces cartes et à l'expédier aux parents du défunt.

Une lettre du vice-postulateur avisera la famille éprouvée de l'inscription du défunt dans l'Association Kateri-Tekakwitha, pour qui:

1. **on offre une grand-messe chaque semaine à la Mission Saint-François-Xavier;**
2. **le vice-postulateur a une intention chaque jour au mémento de sa messe;**
3. **s'ouvre le trésor de toutes les messes offertes chaque mois pour les bienfaiteurs de la Compagnie de Jésus;**
4. **est assurée la participation aux bonnes oeuvres des Jésuites;**
5. **le vice-postulateur offre lui-même une messe le lundi de chaque semaine.**

Écrire au Centre Kateri, C.P. 70, à Kahnawaké (Québec) J0L 1B0.

La boîte de douze cartes: 2,50 $. Chaque inscription dans l'Association Kateri-Tekakwitha pour un défunt: 2 $ par année.

La bienheureuse Kateri Tekakwitha

ISSN 0315-8020

Articles de propagande
Centre Kateri
Case postale 70, Kahnawaké (Québec)
J0L 1B0, Tél.: (514) 525-3611

Médailles
1. En aluminium 0,15 $; Argent mat: 0,50 $
2. Or argenté mat: 1$; Doré: 3 $
3. Médaillon en bronze de Kateri: 25 $

Images de Kateri (avec ou sans prière)
1. Couleur brune, par le sculpteur E. Brunet (12,7 cm x 6,25 cm): 0,05 $
2. En couleurs, par Mère Nealis (10,8 cm x 7 cm): 0,10 $
3. En couleurs, par Mère Nealis (23 cm x 35 cm): 1 $
4. En couleurs, par John Steele (10,2 cm x 7,6 cm): 0,10 $
5. En couleurs, par John Steele (16,5 cm x 12,7 cm): 0,25 $
6. En couleurs, par John Steele (24 cm x 30,5 cm): 1 $
7. En couleurs, par John Steele (72,2 cm x 39 cm): 4 $

Images-reliques:
1. Étoffe qui a touché aux ossements (2,8 cm x 2,5 cm): 0,50 $

Neuvaine (en français ou en anglais)
Sous forme de biographie, par Henri Béchard, S.J.: 36 pp. (illustrée) 1 $

Plaquettes
1. Plaquette métallique de Kateri, au cadre en émail bleu et blanc: 2,25 $
2. Plaquette métallique de Kateri avec étui en plastique: 1,65 $

Statuettes de Kateri
1. En «hydrocal», de couleur ivoire ou bronze (16,5 cm): 10 $
2. En couleurs (16,5 cm): 12 $
3. En «hydrocal», de couleur ivoire ou bronze (21 cm): 12 $
4. En couleurs (21 cm): 15 $
5. Porte-clé Kateri: 1 $
6. Statuette et étui: 0,75 $

Livres
En français – *L'Héroïque Indienne Kateri Tekakwitha*, par Henri Béchard, S.J., 10 $
En français – *La Vénérable Kateri Tekakwitha*, par Henri Béchard, S.J., 20 pp. (petite biographie illustrée), 1 $
En français – *L'Astre dans la nuit, Kateri Tekakwitha*, par Rachel Jodoin, 14,50 $
En anglais – *Kateri Tekakwitha*, par Francis Weiser, S.J., relié: 8 $; broché: 6 $
En anglais – *The Original Caughnawaga Indians*, par Henri Béchard, S.J., relié: 11,50 $
En allemand – *Das Mädchen der Mohawks*, par F. Weiser, S.J., 10 $
En français – *Le jour de l'Indien*, par Thomas-Edmond Giroux: 7 $

Timbres-cachets de Kateri
Trente-six timbres la feuille: 1 $

Abonnement à «Kateri»
Trois dollars par année. S.V.P., renouveler votre abonnement annuellement.

S.V.P., ajouter, à chaque commande, un petit montant supplémentaire pour frais de manutention. Merci.

S.V.P. INDIQUER M., MME OU MLLE & LE CODE

VOICI DES ABONNEMENTS (LE MIEN D'ABORD) À KATERI :

(1) NOM M .....
RUE .....
VILLE ..... CODE .....
PROVINCE OU ÉTAT .....

(2) NOM M .....
RUE .....
VILLE ..... CODE .....
PROVINCE OU ÉTAT .....

(3) NOM M .....
RUE .....
VILLE ..... CODE .....
PROVINCE OU ÉTAT .....

(4) NOM M .....
RUE .....
VILLE ..... CODE .....
PROVINCE OU ÉTAT .....

(5) NOM M .....
RUE .....
VILLE ..... CODE .....
PROVINCE OU ÉTAT .....

(MAINTENANT 15 $ POUR LES CINQ ABONNEMENTS)
À MOINS D'AVIS CONTRAIRE AVERTIR LES NOUVEAUX ABONNÉS:

ENVOI DE .....
ADRESSE .....

À titre gratuit, veuillez inscrire un parent ou ami décédé «Sous l'égide de Jeanne Oüendité. (Un nom seulement pour cinq abonnements). Le prix des cinq abonnements ne suffit pas; il faut de plus le nom des cinq abonnés. Dès qu'il y aura deux cents défunts d'inscrits, j'offrirai cent messes pour le repos de leur âme. J.B.

Nom du défunt M. .....